Автор: Administrator
30.05.2019 11:05

Приведет ли очередное падение школьника на железный "забор-убийцу" к "разбору полета" в отношении "заинтересованных и должностных лиц"?!

Почти все омские СМИ сообщили о разыгравшейся 24 апреля этого года на территории БОУ г.Омска "Гимназия №88" трагедии.

Неудачный прыжок 12-летнего подростка с крыши полуразрушенной хозпостройки закончился «тяжкими телесными повреждениями» ребенка: мальчик упал на остроконечные штыри ограждения, которые прошили ему «живот, бедро и позвоночник». Пострадавший был оперативно доставлен в ДГКБ-3

"в тяжелом состоянии".

Пока медики боролись за жизнь школьника, взрослые, как могли, спасали свои реноме, репутацию и должности.

Одни общими словами констатировали и комментировали ситуацию в силу своего положения, другие, набрав в рот воды, хранили молчание, третьи вовсю купировали возможное нежелательное для них криминальное

развитие событий.

Если оставить в стороне фабулу ЧП, связанную с тем, что «разыгралась она с 15-25 до 16-00», что «в спасении подростка участвовали 4 сотрудника МЧС», что «штырь, на котором повис ребенок, срезали «болгаркой» и вместе с пострадавшим доставили на операционный стол», то бросается в глаза некая обвинительная риторика в адрес… пострадавшего школьника!

И его родителей.

Автор: Administrator
30.05.2019 11:05

[illegible] 88 [illegible] чтобы

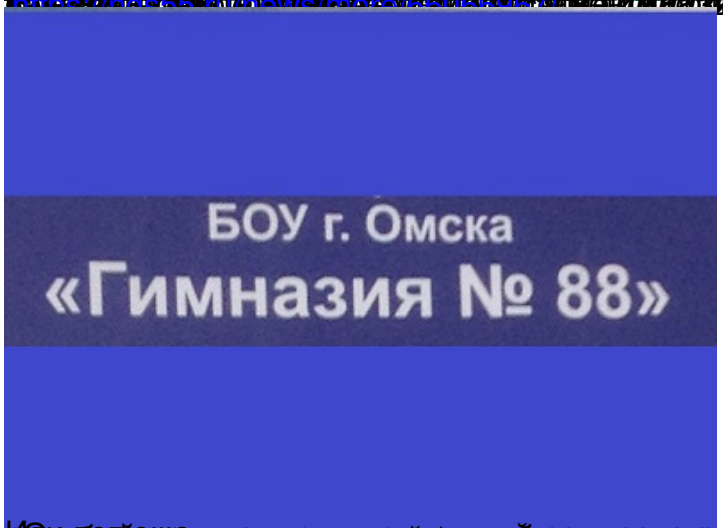

[illegible] ***Мы рассчитал расстояние***:

[illegible] ***проткнул себе живот*** [illegible] ной [illegible] и бедро»

[illegible]

Автор: Administrator
30.05.2019 11:05

[illegible] ся».

[illegible]

[illegible]

[illegible] Прокуратура… не [illegible]

[illegible]

[illegible], прыгать, лазать, хулиганить, нарушать [illegible]оровья

[illegible] чно

[illegible] следам ЧП «ушли» к мэру

О.Н.Фадиной
Мэру Омска

Администрация города Омска
Вход. № Вх-АГ/ 4172
«26» 04 2019 г.
Тел. 78-77-17

Копии:
Прокуратура Омской области
Администрация Президента РФ
Следственный комитет России
УФСБ РФ

Уважаемая Оксана Николаевна!

Зная о Вашей открытости в работе со СМИ и гражданским обществом, ПРОШУ Вас дать ответы по нижеследующим вопросам.
Информация необходима для подготовки публикаций и проведения независимых журналистских расследований:
24 апреля в Омске на территории гимназии №88 произошла очередная трагедия, связанная с падением школьника на остроконечный железный забор. Чудом эксцесс не завершился летальным исходом. Хотя говорить о том, что худшее миновало, очень рано.
Редакцию интересует следующее:
1. Кто и когда монтировал данное ограждение? Год постройки, заказчик, исполнитель…
2. Кто принимал данное «сооружение» (состав комиссии – персонально) и кто проверял соответствие «услуги» признакам безопасности?
3. Знаете ли Вы об аналогичном трагическом инциденте, произошедшем на территории гимназии №147 в 2014 году и закончившимся смертью 12-ти летнего школьника? (см. **В Ленинском суде судят забор-убийцу, унесшего жизнь школьника…** http://omsk-pravo.ru/index.php?option=com_content&view=article&id=1733:2015-06-08-04-07-37&catid=185:astashkin
4. Проводилась ли в 2014 и последующих годах инспекция территорий ДОУ и средне образовательных учебных заведений Омска на предмет наличия близкого соседства заборов, представляющих угрозу жизни и

здоровью граждан, и высотных объектов (труб, теплотрасс, сараев, теплиц, складских помещений, овощехранилищ и т.д.) с целью исключить вероятность повторения смертельных травм подростков?
5. Если инспекция проводилась, то прошу предоставить информацию, кем проводилась, состав комиссии и принятое решение.
6. В связи с выше изложенным **ПРОШУ Вас** во избежание подобных летальных и травмирующих случаев впредь организовать служебную проверку территорий дошкольных и школьных территорий Омска с целью выявления аналогичных размещений опасных для жизни и здоровью детей сооружений и их близости с высотными объектами. И организовать, наконец-то, мероприятия по приведению заборов в надлежащий, исключающий смертельные инциденты, вид (наварка сверху прутьев железных уголков с прямым ребром жесткости).

Оставляем за собой право опубликовать данное обращение в СМИ. Надеемся на не формальный и содержательный ответ с Вашей стороны. В сроки, установленные Законом РФ «О СМИ».

С искренним уважением,
Редактор и учредитель Интернет-сайта
«Омский правовой портал» на www.omsk-pravo.ru,
независимый журналист

Александр Грасс

Анастасии Спиридоновой - Прокурору Омской области

Прокуратура
Омской области
Дежурный прокурор
Тараненко Н.А.
«26» 04 2019

Прокурору Омской област
А.П.Спиридонов

Копии
Мэрия Омск
Администрация Президента Р
Следственный комитет Росси
УФСБ Р

Уважаемый Анастас Павлович!

Зная о Вашей открытости в работе со СМИ и гражданским обществом, ПРОШУ Вас дать ответы по нижеследующим вопросам.
Информация необходима для подготовки публикаций и проведения независимых журналистских расследований:
24 апреля в Омске на территории гимназии №88 произошла очередная трагедия, связанная с падением школьника на остроконечный железный забор. Чудом эксцесс не завершился летальным исходом. Хотя говорить о том, что худшее миновало, очень рано.
Редакцию интересует следующее:
1. Кто и когда монтировал данное ограждение? Год постройки, заказчик, исполнитель…
2. Кто принимал данное «сооружение» (состав комиссии – персонально) и кто проверял соответствие «услуги» признакам безопасности (ст 238 УК РФ)?
3. Знаете ли Вы об аналогичном трагическом инциденте, произошедшем на территории гимназии №147 в 2014 году и закончившимся смертью 12-ти летнего школьника? (см. **В Ленинском суде судят забор-убийцу, унесшего жизнь школьника…** http://omsk-pravo.ru/index.php?option=com_content&view=article&id=1733:2015-06-08-04-07-37&catid=185:astashkin). Чем он закончился. Кто привлечен к ответственности.

Исполняющему обязанности руководителя СУ СК по Омской области
Владиславу Бражникову.

И.О. руководителя СУ СК
по Омской области
В.В.Бражникову

Копии:
Прокуратура Омской области
Администрация Президента РФ
Мэрия Омска
Следственный комитет России
УФСБ РФ

Уважаемый Владислав Витальевич!

Зная о Вашей открытости в работе со СМИ и гражданским обществом, ПРОШУ Вас дать ответы по нижеследующим вопросам.
Информация необходима для подготовки публикаций и проведения независимых журналистских расследований:
24 апреля в Омске на территории гимназии №88 произошла очередная трагедия, связанная с падением школьника на остроконечный железный забор. Чудом эксцесс не завершился летальным исходом. Хотя говорить о том, что худшее миновало, очень рано.
Редакцию интересует следующее:
1. Кто и когда монтировал данное ограждение? Год постройки, заказчик, исполнитель…
2. Кто принимал данное «сооружение» (состав комиссии – персонально) и кто проверял соответствие «услуги» признакам безопасности (ст.238 УК РФ)?
3. Знаете ли Вы об аналогичном трагическом инциденте, произошедшем на территории гимназии №147 в 2014 году и закончившимся смертью 12-ти летнего школьника? (см. **В Ленинском суде судят забор-убийцу, унесшего жизнь школьника…** http://omsk-pravo.ru/index.php?option=com_content&view=article&id=1733:2015-06-08-04-07-37&catid=185:astashkin

4. В связи с возбуждением уголовного дела по ст. 109 УК РФ (причинение смерти подростку Вадиму С. по неосторожности) направлялось ли в адрес мэрии Омска и департамента образования Омска предписание? Если «да», то какого содержания, сроки исполнения. Какие мероприятии в рамках его исполнения были исполнены и кем.
5. Инициировалась ли СУ СК России по Омской области и проводилась ли в 2014 и последующих годах инспекция территорий ДОУ и средне образовательных учебных заведений Омска на предмет наличия близкого соседства заборов, представляющих угрозу жизни и здоровью граждан, и высотных объектов (труб, теплотрасс, сараев, теплиц, складских помещений, овощехранилищ и т.д.) с целью профилактики и исключения вероятности повторения смертельных травм подростков?
5. Если инспекция проводилась, то прошу предоставить информацию, кем проводилась, состав комиссии и принятое решение.
6. В связи с выше изложенным, **ПРОШУ Вас** во избежание подобных летальных и травмирующих случаев впредь организовать служебную проверку территорий дошкольных и школьных территорий Омска с целью выявления аналогичных размещений опасных для жизни и здоровью детей сооружений и их близости с высотными объектами. И организовать, наконец-то, мероприятия по приведению заборов в надлежащий, исключающий смертельные инциденты, вид (наварка сверху прутьев железных уголков с прямым ребром жесткости).

Оставляем за собой право опубликовать данное обращение в СМИ. Надеемся на не формальный и содержательный ответ с Вашей стороны. В сроки, установленные Законом РФ «О СМИ».

С искренним уважением,
Редактор и учредитель Интернет-сайта
«Омский правовой портал» на www.omsk-pravo.ru,
независимый журналист

Александр Грасс

СЛЕДСТВЕННЫЙ КОМИТЕТ
РОССИЙСКОЙ ФЕДЕРАЦИИ
СЛЕДСТВЕННОЕ УПРАВЛЕНИЕ
ПО ОМСКОЙ ОБЛАСТИ
26 АПР 2019
Вх. №

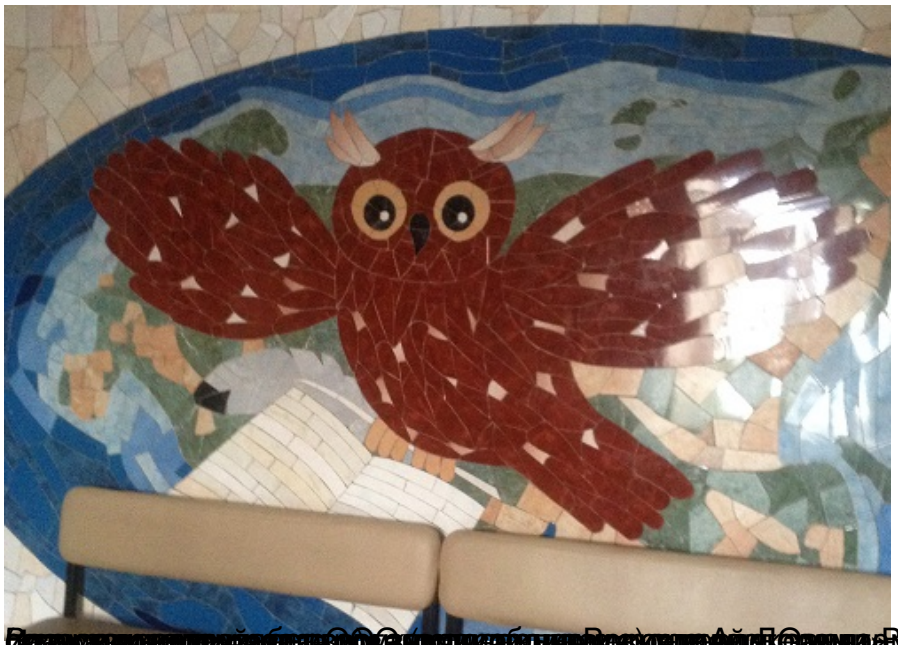

[redacted]

Подробнее о событии

В омской школе, где мальчик упал на штырь, обрезали забор «болгаркой» Город55.ру 19:10

В омской школе три дня срезали острые края забора, на которые напоролся подросток Новый Омск 22:00

До конца недели школьные заборы омска избавят от штырей
Om1.ru 21:30

[redacted]

[illegible] Дети Омска?

В омской школе три дня срезали острые края забора, на которые напоролся подросток

В учреждении, где произошло ЧП, решили выполнить эти работы за свой счет, не прибегая к помощи родителей.

[illegible]ится. Может это случиться и во

Автор: Administrator
30.05.2019 11:05

[redacted]

К 1 июню в Омске уберут штыри со школьных заборов

Сегодня 17:33

Соответствующее распоряжение сделала Оксана Фадина.

[redacted]

Омская прокуратура вынесла представление за поборы в школах и детсадах

Родителям детей предлагали сдать от 200 до 3000 рублей в год.

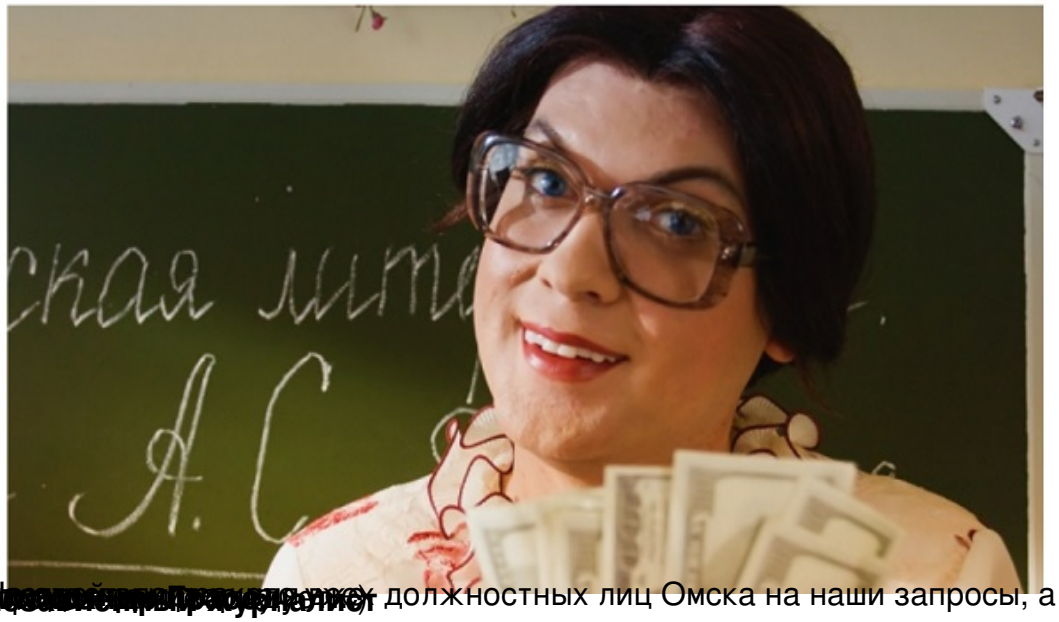

[illegible] должностных лиц Омска на наши запросы, а также закулисье