Автор: Administrator
24.01.2017 11:47

Суд села Большой Улуй (Красноярский край) отправил директора омского ООО «Двигательмонтаж» О.Х.Золотова в колонию на 5,5 лет за особо крупное хищение…

В январе 2013-го года ООО «Двигательмонтаж» подрядилось выполнить работы по строительству паропроводов для ОАО «Ачинский нефтеперерабатывающий завод ВНК». Для исполнения указанных обязательств требовалось поставить и установить в цехе ОАО «АНПЗ ВНК» шаровые краны.

Дело № 1-33/2016

КОПИЯ

ПРИГОВОР
Именем Российской Федерации

15 декабря 2016 года с. Большой Улуй

Большеулуйский районный суд Красноярского края в составе:
председательствующего судьи Марченко П.С.,
с участием государственных обвинителей – прокурора отдела государственных обвинителей прокуратуры Красноярского края Казаковой В.С., помощника прокурора Большеулуйского района Машинского А.М.,
подсудимого Золотова О.Х.,
защитников - адвоката Омской областной коллегии адвокатов Бродникова О.В., представившего ордер № 4354 от 11.07.2016 года, адвоката Омской областной коллегии адвокатов Степанова Д.Б., представившего ордер №9985 от 16.08.2016 года,
представителя потерпевшего ООО «ИстЭнергоГрупп» - Филатовой В.В., действующей на основании доверенности №114 от 03.09.2015 года,
представителя потерпевшего - директора ООО «Карьер-Сервис» Боровского О.Ю.,
при секретаре Доброхотовой С.Н.,
рассмотрев в открытом судебном заседании уголовное дело в отношении
Золотова Олега Хаинфовича, родившегося 06 ноября 1965 года в г. Омск, гражданина РФ, с высшим образованием, состоящего в зарегистрированном браке, имеющего на иждивении малолетнего ребенка, работающего директором ООО «Двигательмонтаж», проживающего по адресу: г. Омск, пр. [redacted] не судимого,
обвиняемого в совершении преступлений, предусмотренных ч. 4 ст. 159, ч.4 ст.159 УК РФ,
УСТАНОВИЛ:
Золотов О.Х. совершил два мошенничества, то есть хищения чужого имущества путем обмана, в особо крупном размере.

Как следует из фабулы приговора, в 2013-м и 2014-м годах гр. Золотов О.Х. путем обмана (подделка документов, использование фиктивного посредника) завладел оборудованием (48 шаровых кранов) столичного ООО «ИстЭнергоГрупп» на общую сумму 47 438 921 рублей, которым распорядился по своему усмотрению, тем самым похитив его. Чем причинил «партнеру» ущерб на сумму в 53 млн 902 тысячи рублей. Так как все расчеты ООО осуществляет с контрагентами в валюте. На период судебного рассмотрения стоимость поставки была 815 824 Евро.

В те же сроки директор ООО «Двигательмонтаж» Золотов О.Х. совершил хищение имущества еще одного предприятия – ООО «Карьер-Сервис», причинив последнему также «ущерб в особо крупном размере».

На этот раз омская фирма выполняла подряды по строительству на Ачинском НПЗ цеха

гидрокрекинга. Во исполнение своих обязательств подрядчику требовались инертные материалы (песок, гравий, бутовый камень, смеси) в большом количестве. Получив требуемые объемы стройматериалов и использовав их по назначению, Золотов О.Х. дал указание своим подчиненным проводки по этим поставкам не проводить, отчетности, акты, доверенности в адрес поставщика не направлять. В итоге ООО «Карьер-Сервис» лишилось имущества на сумму в 17 814376 рублей.

В ходе судебного следствия противоправность действий директора ООО «Двигательмонтаж», его умысел на хищение, планирование преступлений полностью нашли свое подтверждение. Против подсудимого свидетельствовали его бывшие сотрудники, которых он также неоднократно вводил в заблуждения и обманывал. Большую часть оригинальных документов, изобличающих преступника, следствию предоставили именно они.

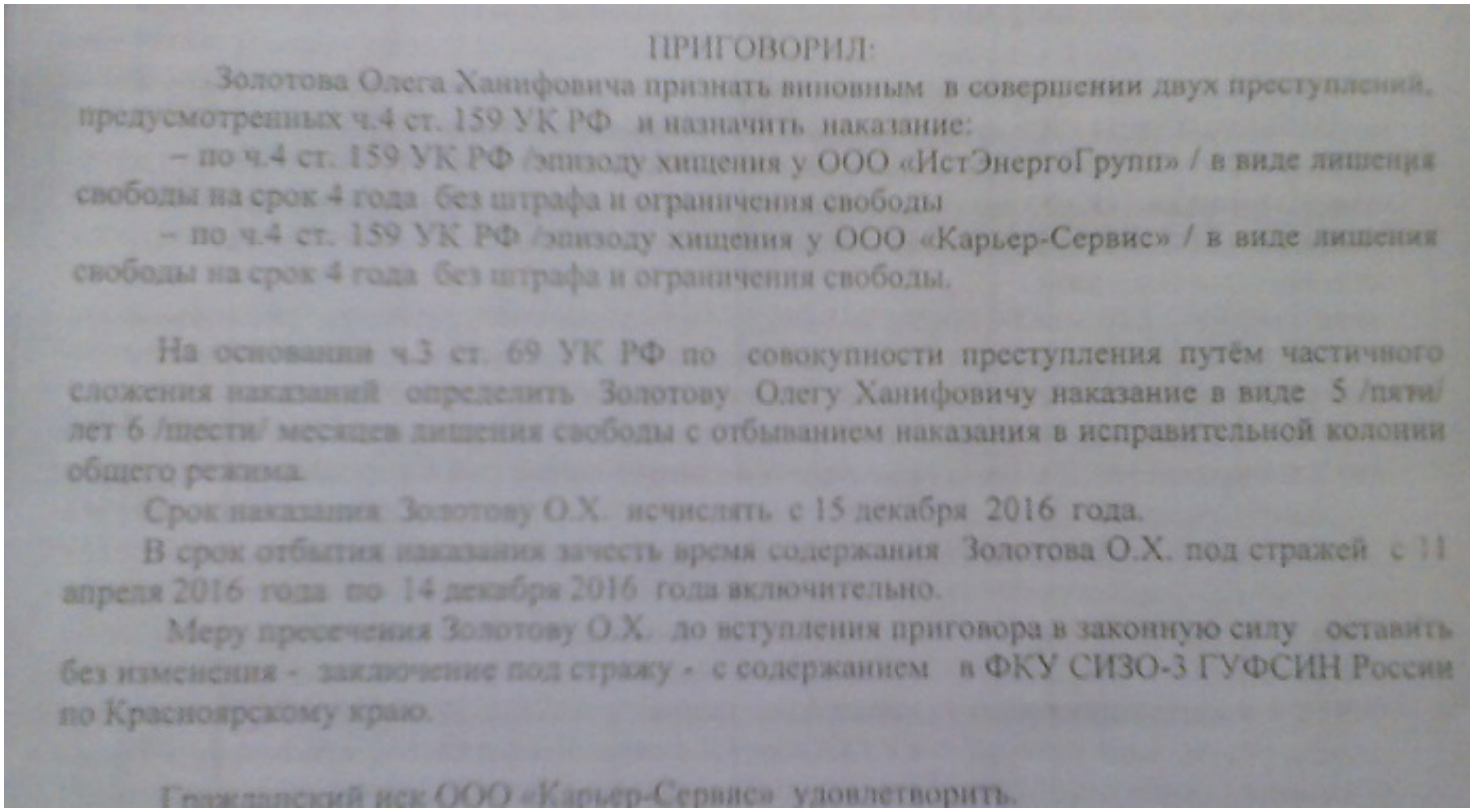

ПРИГОВОРИЛ:

Золотова Олега Ханифовича признать виновным в совершении двух преступлений, предусмотренных ч.4 ст. 159 УК РФ и назначить наказание:

– по ч.4 ст. 159 УК РФ /эпизоду хищения у ООО «ИстЭнергоГрупп» / в виде лишения свободы на срок 4 года без штрафа и ограничения свободы

– по ч.4 ст. 159 УК РФ /эпизоду хищения у ООО «Карьер-Сервис» / в виде лишения свободы на срок 4 года без штрафа и ограничения свободы.

На основании ч.3 ст. 69 УК РФ по совокупности преступления путём частичного сложения наказаний определить Золотову Олегу Ханифовичу наказание в виде 5 /пяти/ лет 6 /шести/ месяцев лишения свободы с отбыванием наказания в исправительной колонии общего режима.

Срок наказания Золотову О.Х. исчислять с 15 декабря 2016 года.

В срок отбытия наказания зачесть время содержания Золотова О.Х. под стражей с 11 апреля 2016 года по 14 декабря 2016 года включительно.

Меру пресечения Золотову О.Х. до вступления приговора в законную силу оставить без изменения - заключение под стражу - с содержанием в ФКУ СИЗО-3 ГУФСИН России по Красноярскому краю.

Гражданский иск ООО «Карьер-Сервис» удовлетворить.

Изучив обстоятельства уголовного дела, заслушав стороны и изучив доказательства, Большеулуйский районный суд пришел к выводу, что версия обвинения о мошенничестве в особо крупном (ч.4 ст. 159 УК РФ) нашла свое подтверждение.

По приговору Фемиды бизнесмен Золотов Олег Ханифович признан виновным в двух преступлениях и осужден на срок в 5, 5 лет (по совокупности путем частичного сложения) колони общего режима.

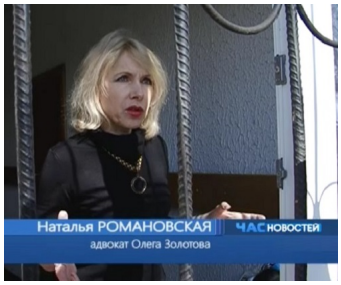

Защиту директора ООО «Двигательмонтаж» на разных стадиях уголовного преследования осуществляли омские адвокаты Наталья Романовская, Олег Бродников и Дмитрий Степанов.

По нашей информации, состоявшееся судебное решение первое в послужном списке гражданина Золотова, но, по видимому, не последнее. В том же селе Большой Улуй вскоре начнется рассмотрение еще одного уголовного дела по обвинению бизнесмена в аналогичном преступлении. Пусть сумма причиненного ущерба по величине и не сопоставима с указанными выше, но, учитывая, что процесс будет вести та же судья (она одна в этом районном суде), можно предположить, что обстоятельства прежних «художеств» подсудимого не пройдут мимо Фемиды.

Еще два уголовных дела с участием гр. Золотова О.Х. в качестве подсудимого (налоговые нарушения, обналичка, возмещение НДС) будут рассмотрены в судах Омска.

Автор: Administrator
24.01.2017 11:47

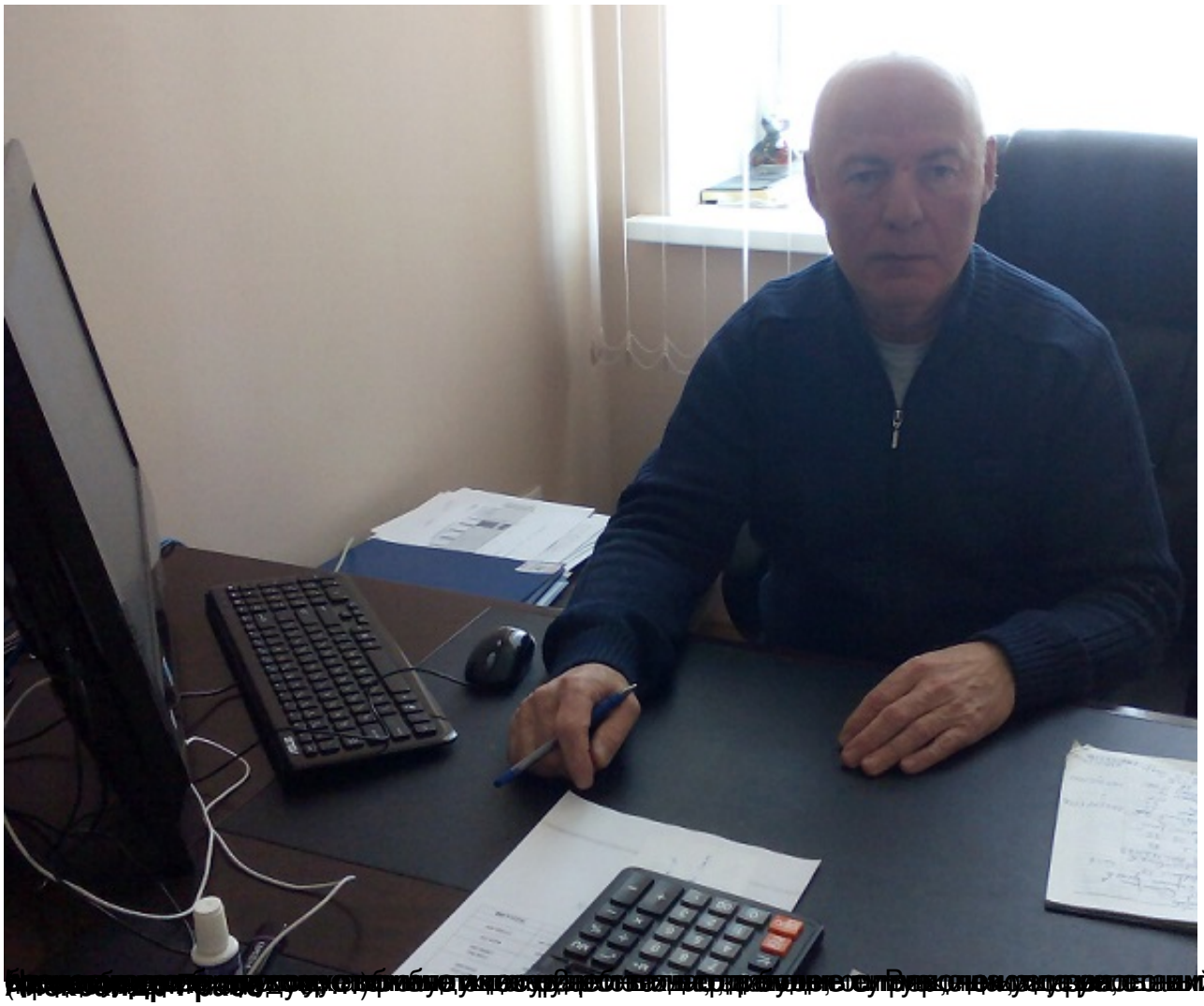

[illegible]